

	ROMÂNIA JUDEȚUL CONSTANȚA	COMUNA SARAIU CONSILIUL LOCAL SARAIU	
	<p>Str. Tulcei nr.29, localitatea Saraiu, județul Constanța Tel./fax 0241 873355 Cod Unic de Înregistrare 5874273 www.primaria-saraiu.ro e-mail primariasaraiu@yahoo.com</p>		

HOTĂRÂREA Nr. 1 / 26.01.2018
Privind utilizarea fondului de rulment in anul 2018

Consiliul local al comunei Saraiu, întrunit în ședință ordinară, publică, în data de 26.01.2018, la care participă un număr de 9 consilieri din totalul de 9 consilieri în funcție, ședință condusă de d-na Iancu Emilia, aleasa președinte de ședință prin votul deschis al majorității consilierilor în funcție;

Luând în dezbateri:

- nota de fundamentare și proiectul de hotărâre inițiat de primar cu privire la utilizarea fondului de rulment in anul 2018;

- raportul de specialitate al compartimentului financiar – contabil din cadrul primăriei;

- avizele comisiilor de specialitate ale consiliului local, prin care se propune admiterea proiectului de hotărâre în forma și cu conținutul inițiat de primar;

Ținând seama de raportul de avizare a legalității proiectului de hotărâre, întocmit de secretarul comunei;

Respectând procedura stabilită prin Legea nr. 52/2003 privind transparența decizională în administrația publică;

În conformitate cu prevederile Legii nr. 273/2006 privind finantele publice locale, cu modificările și completările ulterioare;

În temeiul art. 36 alin 1) și 2) litera b), alin 4) litera a), art. 45 alin. 1) și 2) și art. 115 alin 1) litera b) din Legea administrației publice locale nr. 215/2001, republicată, cu modificările și completările ulterioare, cu un număr de 9 voturi „pentru”, adoptă următoarea

HOTĂRÂRE:

Art. 1.- Se aprobă utilizarea fondului de rulment pe anul 2018 in suma de 10047,14 lei – pentru investitii - Sectiunea de dezvoltare- actualizare PUG.

Art. 2.- Secretarul comunei Saraiu, judetul Constanta, va comunica prezenta hotarare:

- Institutiei Prefectului – Judetul Constanta;
- Primarului Comunei Saraiu, judetul Constanta;
- Compartimentului Financiar-Contabil.

PREȘEDINTE DE ȘEDINȚĂ:



Contrasemnează:

SECRETAR,
Dragu Ileana Crina



	ROMÂNIA JUDEȚUL CONSTANȚA	COMUNA SARAIU CONSILIUL LOCAL	
<p align="center"> Str. Tulcei nr.29, localitatea Saraiu, județul Constanța Tel/fax 0241 873355 Cod Unic de Înregistrare 5874273 www.primaria-saraiu.ro e-mail primariasaraiu@yahoo.com </p>			

HOTĂRÂREA Nr. 2 / 26.01.2018

cu privire la aprobarea numărului de asistenți personali ai persoanelor cu handicap

Consiliul local al comunei Saraiu, întrunit în ședință ordinară, publică, în data de 26.01.2018, la care participă un număr de 9 consilieri din totalul de 9 consilieri în funcție, ședință condusă de d-na Iancu Emilia, aleasa președinte de ședință prin votul deschis al majorității consilierilor în funcție;

Luând în dezbateri:

- nota de fundamentare și proiectul de hotărâre inițiat de primar cu privire la aprobarea numărului de asistenți personali ai persoanelor cu handicap;
- raportul de specialitate al compartimentului financiar – contabil din cadrul primăriei;
- avizele comisiilor de specialitate ale consiliului local, prin care se propune admiterea proiectului de hotărâre în forma și cu conținutul inițiat de primar;

Ținând seama de raportul de avizare a legalității proiectului de hotărâre, întocmit de secretarul comunei;

Respectând procedura stabilită prin Legea nr. 52/2003 privind transparența decizională în administrația publică;

În conformitate cu prevederile Legii nr. 448/2006 privind protecția specială și promovarea drepturilor persoanelor cu handicap, republicată, cu modificările și completările ulterioare, art. 36 alin. (6) lit. a) pct. 2 din Legea nr. 215/2001, republicată, cu modificările și completările ulterioare;

În temeiul art. 45 alin. (1) din Legea administrației publice locale nr. 215/2001, republicată, cu un număr de ____ voturi „pentru”, adoptă următoarea

HOTĂRÂRE:

Art. 1.- Se aprobă numărul de asistenți personali ai persoanelor cu handicap, conform anexei nr. 1, care face parte integrantă din prezenta hotărâre.

Art. 2.- Compartimentul Asistența socială din cadrul primăriei controlează periodic activitatea asistenților personali și prezintă semestrial un raport consiliului local.

Art. 3.- În bugetul local vor fi prevăzute sumele necesare din care se suportă salarizarea asistenților personali ai persoanelor cu handicap.

Art. 4.- Primarul comunei, contabilul, asistentul social și secretarul comunei vor aduce la îndeplinire prevederile prezentei hotărâri.

PREȘEDINTE DE ȘEDINȚĂ:

Iancu Emilia



Contrasemnează:

SECRETAR,
Dragu Ileana Crina



ASISTENTII
personali ai persoanelor cu handicap grav ce necesită protecție specială

Nr. crt.	Numele și prenumele persoanei cu handicap grav care necesită protecție specială	Numele și prenumele asistentului personal al persoanei cu handicap grav
1.-	Bratulescu Elena - Adult	Bratulescu Ion
2.-	Tudorache Iuliana Elena - Copil	Tudorache Elena
3.-	Cotet Ana Maria - Copil	Cotet Adriana
4.-	Didii Andrei Gabriel - Copil	Didii Gabriela Valentina
5.-	Ionescu Ana - Adult	Ionescu Reveica
6.-	Martonca Elena Gabriela - Adult	Martonca Adrian
7.-	Pucheanu Anica - Adult	Puchianu Alexe
8.	Iacob Ana Maria - Copil	Iacob Valentina
9.	Baciu Costel - Adult	Baciu Marioara
10.	Blaș Petre - Adult	Blaș Marioara
11.	Grigore Constantin Adult	Grigore Eugenia
12.	Folea Ion - Adult	Marcu Ion
13.	Tudoran Constantin - Adult	Tudoran Elena
14.	Grosu Ioana - Adult	Boitan Viorica
15.	Stan Paraschiva - Adult	Stan Ionica
16.	Petcu Victoria - Adult	Petcu Iordana
17.	Suru Ionuț Carlos - Copil	Suru Ioana
18.	Vacant	Vacant
19.	Vacant	Vacant
20.	Vacant	Vacant
21.	Vacant	Vacant
22.	Vacant	Vacant
23.	Vacant	Vacant

PREȘEDINTE DE ȘEDINȚĂ:

Iancu Emilia



Contrasemnează:
SECRETAR,
Dragu Ileana Crina



Str. Tulcei nr.29, localitatea Saraiu, Județul Constanța
Tel/fax 0241 873355
Cod Unic de Înregistrare 5874273
www.primaria-saraiu.ro
e-mail primariasaraiu@yahoo.com

HOTARAREA nr. 3 / 26.01. 2018
privind aprobarea Organigramei Aparatului de Specialitate al Primarului comunei
SARAIU, judetul Constanta

Consiliul local al comunei SARAIU, judetul Constanta intrunit in sedinta ordinara din data de 26.01.2018, având în vedere:

- expunerea de motive si proiectul de hotarire initiate de dna Primar Dorinela Irimia,
- raportul compartimentului de specialitate,
- raportul Comisiilor de specialitate ale Consiliului Local Saraiu ,
- avizul de legalitate al secretarului comunei,
- ținând cont de prevederile art.36, alin.3 lit.b, art.45 din Legea 215/2001, privind administratia publica locala, Legea 188/1999 privind statutul Funcționarilor Publici,

HOTĂRĂȘTE:

Art.1. Se aprobă Organigrama, numărul de personal și Statul de funcții pentru aparatul de specialitate al primarului cu un număr maxim de posturi de 18 persoane.

Art.2. Secretarul Comunei va lua masuri de afisare si de aducere la cunostinta a prezentei tuturor persoanelor si institutiilor îndreptățite de lege în vederea ducerii la indeplinire și cunoaștere.

Prezenta hotărâre a fost adoptată cu un nr. de 9 voturi „PENTRU”, — „ÎMPOTRIVĂ” și — „ABȚINERI”.

Președinte de ședință,
Iancu Emilia



Contrasemnează :
SECRETAR,
Dragu Ileana Crina

ORGANIGRAMA 2018

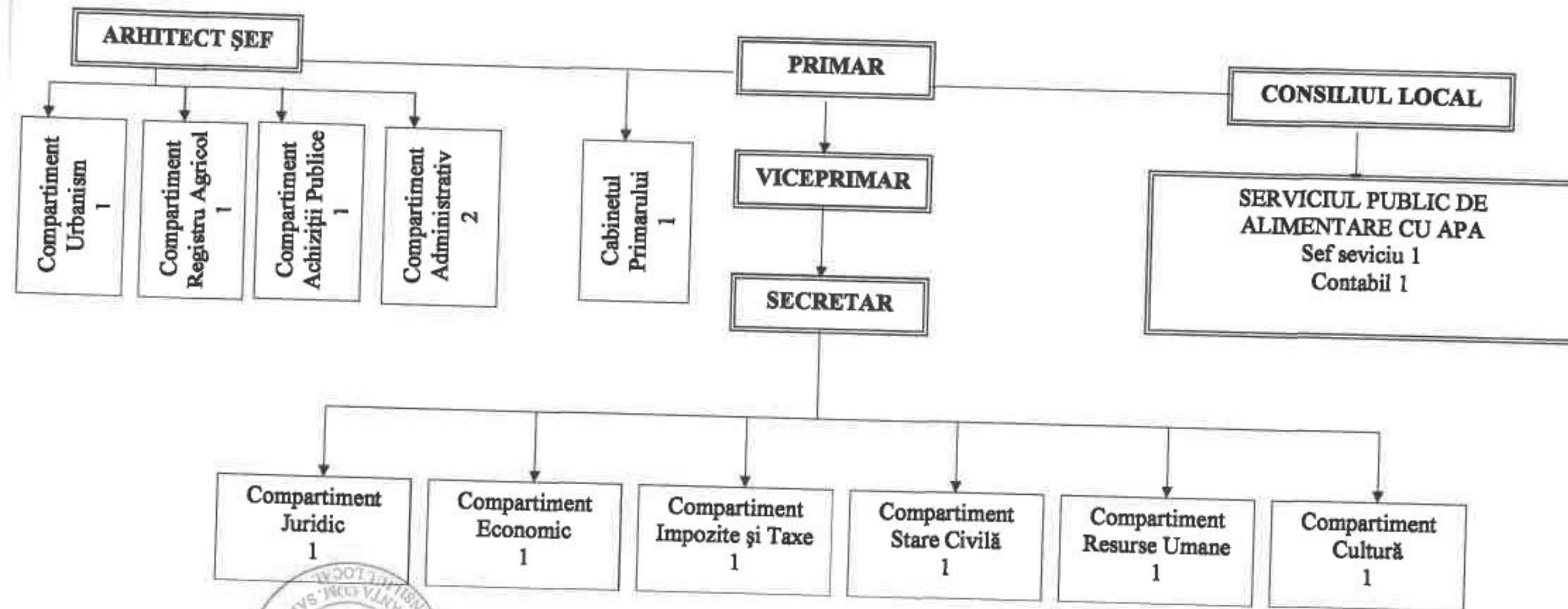

PRESEDINTE DE ȘEDINȚĂ,
IANCU EMILIA

Contrasemnează:
SECRETAR,
Dragu Ileana Crina

**STAT DE FUNCȚII
CONSILIUL LOCAL SARAIU**

NR. CRT.	Numele, prenumele/VACANT, temporar VACANT după caz	STRUCTURA	FUNCTIA DE DEMNITATE PUBLICA	Funcția publică			Clasă	Gradul profesional	Nivelul studiilor	Funcția contractuală		Treapta profesională/grad	Nivelul studiilor	OBSERVAȚII
				Înalt funcționar public	de conducere	de execuție				de conducere	de execuție			
1	IRIMIA DORINELA	DEMNITAR	PRIMAR											
2	SERBAN ȘTEFANIA IONELIA	DEMNITAR	VICEPRIMAR											
3	DRAGU ILEANA CRINA	SECRETAR			SECRETAR				S					TEMPORAR VACANT
4	VACANT	CABINETUL PRIMARULUI									Consilier personal al primarului	CONSILIER	1A	
		Compartiment Juridic												
4	VACANT					CONSILIER JURIDIC	I	ASISTENT	S					
6	BIRCA ALEXANDRU GABRIEL	BIROU ARHITECT SEF			ARHITECT SEF			SUPERIOR	S					
		Compartiment urbanism disciplina în construcții, amenajarea teritoriului												
6	VACANT					CONSILIER	I	SUPERIOR	S					
		Compartiment Registrul Agricol												
7	OPREA PETRICA-ELENA					REFERENT	III	SUPERIOR	M					
		Compartiment Achiziții Publice												
8	VACANT					Inspector	I	DEBUTANT	S					
		Compartiment Administrativ												
9	CHERCEF MARIANA										GUARD	I	M	
10	DRAGHICI MARIAN ADRIAN										SOFER	II	M	
		Serviciu public de alimentare cu apă												
	VACANT										Sef serviciu		S	
	VACANT										Contabil		S	
		Compartiment economic												
11	DANAILA RODICA					CONSILIER	I	SUPERIOR	S					
		Compartiment Impozite si taxe												
12	VACANT					CONSILIER	I	PRINCIPAL	S					
		Compartiment Stare Civila												
13	EFTINCA VALENTINA					CONSILIER	I	PRINCIPAL	S					
		Compartiment resurse Umane												
14	BADEA LENUTA					REFERENT	III	SUPERIOR	M					
		Compartiment Cultura												
15	MIA ALEXANDRU										BIBLIOTECAR	1A	M	
		Compartiment Asistența Socială												
AS1	COJANU VERONICA					REFERENT	III	ASISTENT	M					
AS2	VACANT					INSPECTOR	I	DEBUTANT	S					
AS3	ASISTENȚI PERSONALI 17													

Funcții	Număr posturi	Ocupate	Vacante	Total
Nr. total de funcții publice		8	3	11
Nr. total de înalți funcționari publici		0	0	0
Nr. total de funcții publice de conducere		2	0	2
Nr. total de funcții publice de execuție		4	4	8
Nr. total de funcții contractuale de execuție		3	3	6
Nr. total de funcții de demnitate publică		2	0	2
Nr. total de posturi potrivit art. III alin. (2) din O.U.G. Nr. 63/2016 pentru modificarea și completarea Legii nr. 273/2004 privind finanțele publice locale, precum și pentru stabilirea unor măsuri financiare, cu modificările și completările ulterioare		18		
Nr. total de funcții din instituție		12	6	18



Președintele Consiliului Local
Ileana Crina

Contrasemnează,
Secretar,
Dragu Ileana Crina

	ROMÂNIA JUDEȚUL CONSTANȚA	COMUNA SARAIU CONSILIUL LOCAL	
Str. Tulcei nr.29, localitatea Saraiu, județul Constanța Tel./fax 0241 873355 Cod Unic de Înregistrare 5874273 www.primaria-saraiu.ro e-mail primariasaraiu@yahoo.com			

HOTĂRÂREA nr. 4 / 26.01. 2018
privind aprobarea planului anual de achizitii publice pentru anul 2018 aparținând Primăriei Saraiu,
județul Constanța

Consiliul local al comunei Saraiu, județul Constanța întrunit în ședința Ordinară din data de 26 ianuarie 2018,

Având în vedere:

- expunerea de motive și proiectul de hotărâre inițiate de doamna Primar, Irimia Dorinela,
- raportul compartimentului de specialitate,
- raportul Comisiilor de specialitate a Consiliului Local Saraiu,
- precum și avizul de legalitate al secretarului comunei Saraiu.
- art. 4 din H.G. nr. 925/2006;
- prevederile art.36 alin 4 lit.a și d ,art.45 din Legea 215/2001 privind administrația publică locală, republicată

HOTĂRĂȘTE:

Art.1. Se aproba Planul anual de achizitii publice la nivelul Primăriei Saraiu pentru anul 2018, conform anexei alaturate ce face parte integrantă din prezenta

Art.2 Secretarul Comunei va lua măsuri de afișare și de aducere la cunoștință a prezentei tuturor persoanelor și instituțiilor îndreptățite de lege în vederea ducerii la îndeplinire și cunoaștere.

Prezenta hotărâre a fost adoptată cu un număr de 9 voturi pentru, 1 voturi abțineri, 0 - 0 voturi împotriva, dintr-un număr de 9 consilieri prezenți și 9 în funcție

Președinte de ședință
Iancu Emilia



Contrasemnează:
Secretar,
Ileana Crina Dragu

	ROMÂNIA JUDEȚUL CONSTANȚA	COMUNA SARAIU CONSILIUL LOCAL SARAIU	
<p>Str. Tulcei nr.29, localitatea Saraiu, județul Constanța Tel./fax 0241 873355 Cod Unic de înregistrare 5874273 www.primaria-saraiu.ro e-mail primariasaraiu@yahoo.com</p>			

HOTĂRÂREA nr. 5/26.01.2018
cu privire la aprobarea Planului de pază al comunei Saraiu

Consiliul local al comunei Saraiu, întrunit în ședință ordinară în data de 26.01. 2018, la care participă un număr de 9 consilieri din totalul de 9 consilieri în funcție, ședință condusă de d-na Iancu Emilia, aleasă președinte de ședință prin votul deschis al majorității consilierilor în funcție;

Luând în dezbateri:

- expunerea de motive și proiectul de hotărâre inițiat de primar cu privire la aprobarea Planului de pază al comunei Saraiu;
- raportul de specialitate al secretarului;
- avizele comisiilor de specialitate ale consiliului local, prin care se propune admiterea proiectului de hotărâre în forma și cu conținutul inițiat de primar;

Ținând seama de opinia majoritară a locuitorilor cu privire la modalitate de pază comună, exprimată în urma consultărilor prealabile cu cetățenii din satele componente ale comunei;

În conformitate cu prevederile art. 18 din Legea nr. 333/2003 privind paza obiectivelor, bunurilor, valorilor și protecția persoanelor, cu modificările și completările ulterioare art. 38, alin. 6, lit. a) din Legea administrației publice locale, republicată, modificată și completată ulterior;

În temeiul art. 36 alin. (2), lit. d) din Legea administrației publice locale nr. 215/2001, republicată, cu modificările și completările ulterioare, cu un număr de 9 voturi "pentru" adoptă următoarea

HOTĂRÂRE:

Art. 1.- Se aprobă Planul de pază al comunei Saraiu, prevăzut în anexa care face parte integrantă din prezenta hotărâre.

Art. 2.- Planul de pază al comunei Saraiu va fi înaintat Inspectoratului de Poliție Județean Constanța și Postului de Poliție Saraiu.

Art. 3.- Primarul comunei va asigura aducerea la îndeplinire a prevederilor prezentei hotărâri, iar secretarul comunei o va aduce la cunoștință publică prin afișare.

Președinte de ședință,



Contrasemnează,
SECRETAR,
Ileana Crina Dragu



	<p align="center">ROMÂNIA JUDEȚUL CONSTANȚA</p>	<p align="center">COMUNA SARAIU CONSILIUL LOCAL SARAIU</p>	
<p align="center">Str. Tulcei nr.29, localitatea Saraiu, județul Constanța Tel/fax 0241 873355 Cod Unic de Înregistrare 5874273 www.primaria-saraiu.ro e-mail primariasaraiu@yahoo.com</p>			

HOTĂRÂREA 6 / 26.01 2018
privind aprobarea Planului de acțiuni sau de lucrări de interes local, care va fi realizat în anul 2018 de către beneficiarii venitului minim garantat

Consiliul Local al Comunei Saraiu, întrunit în ședință ordinară, publică, în data de 26.01.2018, ședință condusă de d-na Iancu Emilia, aleasă președinte de ședință, luând în dezbateri:

- expunerea de motive cu privire la aprobarea Planului de acțiuni sau de lucrări de interes local, care va fi realizat în anul 2018 de către beneficiarii venitului minim garantat;
- avizul compartimentului de specialitate;
- avizele comisiilor de specialitate ale Consiliului Local;
- raportul de avizare a legalității proiectului de hotărâre, întocmit de secretarul comunei;
- și
- respectând procedura stabilită prin Legea nr. 52/2003 privind transparența decizională în administrația publică;
- analizând temeiurile juridice, respectiv prevederile:
 - art.121 alin 1) și alin 2) din Constituția României, republicată;
 - art.6 pct.3 din Carta europeană a autonomiei locale, adoptată la Strasbourg la 15.10.1985, ratificată prin Legea nr. 199/1997;
 - art.7 alin 2) din Codul Civil al României, adoptat prin Legea nr. 287/2009, republicat, cu modificările și completările ulterioare;
 - art.6 alin.7) din legea nr. 416/2001 privind venitul minim garantat, republicată, modificată și completată;
 - art. 28 alin.1) și 7) din H.G. nr. 50/2011 pentru aprobarea Normelor metodologice de aplicare a prevederilor Legii nr. 416/2001 privind venitul minim garantat, republicată, modificată și completată ulterior,
 - art.45 alin.(1) din Legea administrației publice locale nr. 215/2001, republicată, modificată și completată ulterior,

HOTĂRĂȘTE:

Art. 1.- Se aprobă Planul de acțiuni sau lucrări de interes local privind obiectivele și lucrările care vor fi realizate în anul 2018 de către potențialii beneficiari ai venitului minim garantat conform anexei care face parte integrantă din prezenta hotărâre;

Art. 2.- Hotărârea se va comunica, în mod obligatoriu, prin intermediul secretarului comunei, în termenul prevăzut de lege, Primarului comunei Saraiu și Instituției Prefectului Constanța și se aduce la cunoștință publică prin publicarea pe pagina de internet a primăriei comunei Saraiu.

Prezenta hotărâre a fost adoptată cu 7 voturi „PENTRU”, 0 voturi „IMPOTRIVA” și 2 „ABȚINERI”, la sedința fiind prezenți 9 consilieri din 9 consilieri în funcție.

Președinte de ședință

Iancu Emilia



Contrasemnează:

Secretar,

Dragu Ileana Crina



	<p align="center">ROMÂNIA JUDEȚUL CONSTANȚA</p>	<p align="center">COMUNA SARAIU CONSILIUL LOCAL SARAIU</p>	
<p align="center">Str. Tulcei nr.29, localitatea Saraiu, Județul Constanța Tel./fax 0241 873355 Cod Unic de înregistrare 5874273 www.primaria-saraiu.ro e-mail primariasaraiu@yahoo.com</p>			

HOTARAREA nr. 126-01/2018
privind aprobarea Organigramei și a statului de funcții, pentru S.C. Saraiu, Progres, Dezvoltare, Servicii SRL. pe anul 2018

Consiliul local al comunei SARAIU, județul Constanța întrunit în ședința ordinară din data 26.01.2018, legal constituită, prezenți fiind 9 din totalul de 9 consilieri;

Având în vedere:

- Avizul Comisiilor de specialitate din cadrul Consiliului Local Saraiu.

În baza prevederilor:

- art. 6 din Actul constitutiv al Societății Comerciale „Saraiu, Progres, Dezvoltare, Servicii” SRL., aprobat prin Hotărârea Consiliului Local Saraiu cu nr. 33/23.07.2012,

- art. 3 și art. 8 alin 1) din Legea nr. 51/2006 a serviciilor comunitare de utilități publice, cu modificările și completările ulterioare;

- art. 35 alin 2) din Legea nr. 273/2006 privind finanțele publice locale, cu modificările și completările ulterioare,

În temeiul prevederilor art. 36 alin 2) lit. a), alin 3) lit. b) și art. 45 alin 1) din Legea nr. 215/2001, republicată, privind administrația publică locală.

HOTĂRĂȘTE:

Art.1. Se aprobă pentru anul 2018, organigrama și statul de funcții, pentru personalul Societății Comerciale „Saraiu, Progres, Dezvoltare, Servicii” SRL, conform anexelor 1 și 2 care fac parte integrantă din prezenta hotărâre.

Art.2. Cu ducerea la îndeplinire a prevederilor prezentei hotărâri se încredințează administratorul și contabilul societății comerciale Saraiu, Progres, Dezvoltare, Servicii” SRL.

Art.3. Prin grija secretarului comunei Saraiu, prezenta hotărâre va fi făcută publică pe site-ul oficial al Primăriei comunei Saraiu: www.primaria-saraiu.ro și comunicată:

- Instituției Prefectului – Județul Constanța;
- Primarului comunei Saraiu;
- Conducerii societății comerciale Saraiu, Progres, Dezvoltare, Servicii” SRL

Prezenta hotărâre a fost adoptată cu un nr. De 8 voturi „PENTRU”, 1 „ÎMPOTRIVĂ” și 1 „ABȚINERI”.

Președinte de ședință,

Iancu Emilia



Contrasemnează :
SECRETAR,
Dragu Ileana Crina



	ROMÂNIA JUDEȚUL CONSTANȚA	COMUNA SARAIU PRIMĂRIA	
	Str.Tulcei nr.29, localitatea Saraiu, județul Constanța Tel./fax 0241 873355 Cod Unic de Înregistrare 5874273 www.primaria-saraiu.ro e-mail primariasaraiu@yahoo.com		

HOTĂRÂREA NR. 8 / 28.01. 2018
privind stabilirea impozitelor și taxelor locale pentru anul 2018

Consiliul Local al Comunei Saraiu, întrunit în ședință ordinara, publică, în data de 26 ianuarie 2018, ședință condusă de d-na Iancu Emilia, aleasă președinte de ședință prin votul deschis al majorității consilierilor în funcție, luând în dezbateră:

- expunerea de motive cu privire la stabilirea impozitelor și taxelor locale pe anul 2018
- avizul compartimentului de specialitate;
- avizele comisiilor de specialitate ale Consiliului Local;
- raportul de avizare a legalității proiectului de hotărâre, întocmit de secretarul comunei;
- și
- respectând procedura stabilită prin Legea nr. 52/2003 privind transparența decizională în administrația publică;
- analizând temeiurile juridice, respectiv prevederile:
 - art.121 alin 1) și alin 2) din Constituția României, republicată;
 - art.6 pct.3 din Carta europeană a autonomiei locale, adoptată la Strasbourg la 15.10.1985, ratificată prin Legea nr. 199/1997;
 - art.7 alin 2) din Codul Civil al României, adoptat prin Legea nr. 287/2009, republicat, cu modificările și completările ulterioare;
 - Legea nr. 571/2003 privind Codul fiscal, cu modificările și completările ulterioare;
 - Titlul IX – Impozite și taxe locale din Legea nr. 571/2003 privind Codul fiscal, cu modificările și completările ulterioare;
 - Legea nr. 273/2006 privind finanțele publice locale;
 - Legea nr. 227/2015;
 - Hotărârea Guvernului nr. 44/2004 pentru aprobarea Normelor metodologice de aplicare a Legii nr. 571/2003 privind Codul fiscal;
 - Hotărârea Guvernului nr. 1309/2012, privind nivelurile impozabile și taxele locale și alte taxe asimilate acestora, precum și amenzile aplicabile începând cu anul fiscal 2013;
 - Ordonanța de urgență a Guvernului nr. 58/2010 pentru modificarea și completarea Legii nr. 571/2003 privind Codul fiscal;
 - Hotărârea Guvernului nr.1347 din 23.12.2010 privind aprobarea nivelurilor impozitelor pe mijloacele de transport prevazute la art.263 alin(4) si (5) din Legea nr.571 /2003 privind Codul fiscal.

	ROMÂNIA JUDEȚUL CONSTANȚA	COMUNA SARAIU PRIMĂRIA	
Str. Tulcei nr.29, localitatea Saraiu, județul Constanța Tel./fax 0241 873355 Cod Unic de Înregistrare 5874273 www.primaria-saraiu.ro e-mail primariasaraiu@yahoo.com			

- art.27, 36 alin 4) lit. c), 45 alin.(1) lit. c) din Legea administrației publice locale nr. 215/2001, republicată, modificată și completată ulterior,

HOTĂRĂȘTE :

Art. 1.- Se aprobă pentru anul 2018 nivelul impozitelor și taxelor locale și altor taxe asimilate acestora, conform anexei care face parte integrantă din prezenta hotărâre;

Art. 2.- Impozitul/taxa pe clădiri, impozitul/taxa pe teren și impozitul pe mijloacele de transport sunt creanțe fiscale anuale, care se plătesc în două rate egale, până la 31 martie și 30 septembrie inclusiv.

Art. 3.- În cazul contribuabililor, persoane fizice și juridice, pentru plata anticipată, până la data de 31.03.2018 a impozitului pe clădiri, a impozitului pe teren și a impozitului pe mijloacele de transport, se acordă o bonificație de 10%;

Art. 4.- Pentru scutiri și facilități pentru persoanele fizice se va respecta prevederile Codului fiscal – Legea nr. 571/2003.

Art. 5.- Hotărârea se va comunica, în mod obligatoriu, prin intermediul secretarului comunei, în termenul prevăzut de lege, Primarului comunei Saraiu și Instituției Prefectului Constanța și se aduce la cunoștință publică prin publicarea pe pagina de internet a primăriei comunei Saraiu.

Prezenta hotărâre a fost adoptată cu 4 voturi „PENTRU”, 1 voturi „IMPOTRIVA” și 2 „ABTINERI”, la sedința fiind prezenți 9 consilieri din 9 consilieri în funcție.

Președinte de ședință,
Iancu Emilia



Contrasemnează:
Secretar,
Dragu Ileana Crina

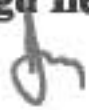

ANEXA nr. I

T A B L O U L
CUPRINZÂND VALORILE IMPOZABILE, IMPOZITELE ȘI TAXELE LOCALE, ALTE TAXE ASIMILATE ACESTORA,
PRECUM ȘI AMENZILE APLICABILE ÎN ANUL FISCAL 2018
LEGEA 227/2015

I. CODUL FISCAL - TITLUL IX – Impozite și taxe locale

Tipul clădirii	NIVELURILE PRACTICATE ÎN ANUL FISCAL 2017		NIVELURILE APLICABILE ÎN ANUL FISCAL 2018	
	Valoarea impozabilă - lei/m ² -		Valoarea impozabilă - lei/m ² -	
	Cu instalații de apă, canalizare, electrice și încălzire (condiții cumulative)	Fără instalații de apă, canalizare, electricitate sau încălzire	Cu instalații de apă, canalizare, electrice și încălzire (condiții cumulative)	Fără instalații de apă, canalizare, electricitate sau încălzire
A. Clădire cu cadre din beton armat sau cu pereți exteriori din cărămidă arsă sau din orice alte materiale rezultate în urma unui tratament termic și/sau chimic	1000	600	1000	600
B. Clădire cu pereți exteriori din lemn, din piatră naturală, din cărămidă nearsă, din vălătuci sau din orice alte materiale nesupuse unui tratament termic și/sau chimic	300	200	300	200
C. Clădire-anexă cu cadre din beton armat sau cu pereți exteriori din cărămidă arsă sau din orice alte materiale rezultate în urma unui tratament termic și/sau chimic	200	175	200	175

D. Clădire-anexă cu pereții exteriori din lemn, din piatră naturală, din cărămidă nersă, din vâlătuci sau din orice alte materiale nesupuse unui tratament termic și/sau chimic	125	75	125	75
E. În cazul contribuabilului care deține la aceeași adresă, încăperi amplasate la subsol, la demisol și/sau la mansardă, utilizate ca locuință, în oricare dintre tipurile de clădiri prevăzute la lit. A-D	75% din suma care s-ar aplica clădirii			
F. În cazul contribuabilului care deține la aceeași adresă, încăperi amplasate la subsol, la demisol și/sau la mansardă, utilizate în alte scopuri decât cel de locuință, în oricare dintre tipurile de clădiri prevăzute la lit. A-D	50% din suma care s-ar aplica clădirii			

ART. 458

Calculul impozitului pe clădirile nerezidențiale aflate în proprietatea persoanelor fizice

(1) Pentru clădirile nerezidențiale aflate în proprietatea persoanelor fizice, impozitul pe clădiri se calculează prin aplicarea unei cote cuprinse între 0,2 - 1,3% asupra valorii care poate fi:

a) valoarea rezultată dintr-un raport de evaluare întocmit de un evaluator autorizat în ultimii 5 ani anteriori anului de referință, după la organul fiscal local până la primul termen de plată din anul de referință;

b) valoarea finală a lucrărilor de construcții, în cazul clădirilor noi, construite în ultimii 5 ani anteriori anului de referință;

c) valoarea clădirilor care rezultă din actul prin care se transferă dreptul de proprietate, în cazul clădirilor dobândite în ultimii 5 ani anteriori anului de referință.

(2) Cota impozitului pe clădiri se stabilește prin hotărâre a consiliului local. La nivelul municipiului București, această atribuție revine Consiliului General al Municipiului București.

(3) Pentru clădirile nerezidențiale aflate în proprietatea persoanelor fizice, utilizate pentru activități din domeniul agricol, impozitul pe clădiri se calculează prin aplicarea unei cote de 0,4% asupra valorii impozabile a clădirii.

(4) În cazul în care valoarea clădirii nu poate fi calculată conform prevederilor alin. (1), impozitul se calculează prin aplicarea cotei de 2% asupra valorii impozabile determinate conform art. 457.

ART. 459

Calculul impozitului pe clădirile cu destinație mixtă aflate în proprietatea persoanelor fizice

(1) În cazul clădirilor cu destinație mixtă aflate în proprietatea persoanelor fizice, impozitul se calculează prin însumarea impozitului calculat pentru suprafața folosită în scop rezidențial conform art. 457 cu impozitul determinat pentru suprafața folosită în scop nerezidențial, conform art. 458.

(2) În cazul în care la adresa clădirii este înregistrat un domiciliu fiscal la care nu se desfășoară nicio activitate economică, impozitul se calculează conform art. 457.

(3) Dacă suprafețele folosite în scop rezidențial și cele folosite în scop nerezidențial nu pot fi evidențiate distinct, se aplică următoarele reguli:

a) în cazul în care la adresa clădirii este înregistrat un domiciliu fiscal la care nu se desfășoară nicio activitate economică, impozitul se calculează conform art. 457;

b) în cazul în care la adresa clădirii este înregistrat un domiciliu fiscal la care se desfășoară activitatea economică, iar cheltuielile cu utilitățile sunt înregistrate în sarcina persoanei care desfășoară activitatea economică, impozitul pe clădiri se calculează conform prevederilor art. 458.

ART. 460

Calculul impozitului/taxe pe clădirile deținute de persoanele juridice

(1) Pentru clădirile rezidențiale aflate în proprietatea sau deținute de persoanele juridice, impozitul/ taxa pe clădiri se calculează prin aplicarea unei cote cuprinse între 0,08% - 0,2% asupra valorii impozabile a clădirii.

(2) Pentru clădirile nerezidențiale aflate în proprietatea sau deținute de persoanele juridice, impozitul/ taxa pe clădiri se calculează prin aplicarea unei cote cuprinse între 0,2% - 1,3%, inclusiv, asupra valorii impozabile a clădirii.

(3) Pentru clădirile nerezidențiale aflate în proprietatea sau deținute de persoanele juridice, utilizate pentru activități din domeniul agricol, impozitul/ taxa pe clădiri se calculează prin aplicarea unei cote de 0,4% asupra valorii impozabile a clădirii.

(4) În cazul clădirilor cu destinație mixtă aflate în proprietatea persoanelor juridice, impozitul se determină prin însumarea impozitului calculat pentru suprafața folosită în scop rezidențial conform alin. (1), cu impozitul calculat pentru suprafața folosită în scop nerezidențial, conform alin. (2) sau (3).

(5) Pentru stabilirea impozitului/taxe pe clădiri, valoarea impozabilă a clădirilor aflate în proprietatea persoanelor juridice este valoarea de la 31 decembrie a anului anterior celui pentru care se datorează impozitul/ taxa și poate fi:

a) ultima valoare impozabilă înregistrată în evidențele organului fiscal;

b) valoarea rezultată dintr-un raport de evaluare întocmit de un evaluator autorizat în conformitate cu standardele de evaluare a bunurilor aflate în vigoare la data evaluării;

c) valoarea finală a lucrărilor de construcții, în cazul clădirilor noi, construite în cursul anului fiscal anterior;

d) valoarea clădirilor care rezultă din actul prin care se transferă dreptul de proprietate, în cazul clădirilor dobândite în cursul anului fiscal anterior;

e) în cazul clădirilor care sunt finanțate în baza unui contract de leasing financiar, valoarea rezultată dintr-un raport de evaluare întocmit de un evaluator autorizat în conformitate cu standardele de evaluare a bunurilor aflate în vigoare la data evaluării;

f) în cazul clădirilor pentru care se datorează taxa pe clădiri, valoarea înscrisă în contabilitatea proprietarului clădirii și comunicată concesionarului, locatarului, titularului dreptului de administrare sau de folosință, după caz.

(6) Valoarea impozabilă a clădirii se actualizează o dată la 3 ani pe baza unui raport de evaluare a clădirii întocmit de un evaluator autorizat în conformitate cu standardele de evaluare a bunurilor aflate în vigoare la data evaluării, după la organul fiscal local până la primul termen de plată din anul de referință.

(7) Prevederile alin. (6) nu se aplică în cazul clădirilor care aparțin persoanelor fizice de care a fost pronunțată o hotărâre definitivă de declanșare a procedurii falimentului.

(8) În cazul în care proprietarul clădirii nu a actualizat valoarea impozabilă a clădirii în ultimii 3 ani anteriori anului de referință, cota impozitului/taxe pe clădiri este 5%.

(9) În cazul în care proprietarul clădirii pentru care se datorează taxa pe clădiri nu a actualizat valoarea impozabilă în ultimii 3 ani anteriori anului de referință, diferența de taxă față de cea stabilită conform alin. (1) sau (2), după caz, va fi datorată de proprietarul clădirii.

(10) Cota impozitului/taxe pe clădiri prevăzută la alin. (1) și (2) se stabilește prin hotărâre a consiliului local.

ART.465 alin(4)

Nr. crt.	Zona Categoria de folosință	NIVELURILE PRACTICATE IN ANUL 2017 - lei/ha **) -				NIVELURILE PROPUSE PENTRU ANUL 2018 - lei/ha -			
		Zona				Zona			
		A	B	C	D	A	B	C	D
1	Teren arabil	28	21	19	15	28	21	19	15
2	Pășune	21	19	15	13	21	19	15	13
3	Fâneață	21	19	15	13	21	19	15	13
4	Vie	46	35	28	19	46	35	28	19
5	Livadă	53	46	35	28	53	46	35	28
6	Pădure sau alt teren cu vegetație forestieră	28	21	19	15	28	21	19	15
7	Teren cu ape	15	13	8	x	15	13	8	x
8	Drumuri și căi ferate	x	x	x	x	x	x	x	x
9	Neproductiv	x	x	x	x	x	x	x	x

ART.465 alin(7)

Nr. crt.	Zona	NIVELURILE PRACTICATE IN ANUL 2017	NIVELURILE PRACTICATE IN ANUL 2018
-------------	------	---------------------------------------	------------------------------------------

	Categoria de folosință	Zona		Zona
			C/D	C/D
1	Teren cu construcții		26/22	26/22
2	Arabil		45/42	45/42
3	Pășune		22/20	22/20
4	Fâneată		22/20	22/20
5	Vie pe rod, alta decât cea prevăzută la nr. crt.5.1		50/48	50/48
5.1	Vie până la intrarea pe rod		X	X
6	Livadă pe rod, alta decât cea prevăzută la nr. crt.6.1		50/48	50/48
6.1	Livadă până la intrarea pe rod		X	X
7	Pădure sau alt teren cu vegetație forestieră, cu excepția celui prevăzut la nr. crt.7.1		12/8	12/8
7.1	Pădure în vârstă de până la 20 de ani și pădure cu rol de protecție		*	*
8	Teren cu apă, altul decât cel cu amenajări piscicole		2/1	2/1
8.1	Teren cu amenajări piscicole		x	x
9	Drumuri și căi ferate		x	x
10	Teren neproductiv		x	x

CAPITOLUL IV: TAXA ASUPRA MIJLOACELOR DE TRANSPORT**Art.470****Calculul taxei asupra mijloacelor de transport****Alin.(2)**

Nr. crt.	Tipuri de autovehicule	lei/200 cmc sau fracțiune din aceasta 2017	lei/200 cmc sau fracțiune din aceasta 2018
1	Motorete, scutere, motociclete și autoturisme cu capacitatea cilindrică de până la 1600 cmc inclusiv	8	8
2	Autoturisme cu capacitatea cilindrică între 1601 cmc și 2000 cmc inclusiv	18	18
3	Autoturisme cu capacitatea cilindrică între 2001 cmc și 2600 cmc inclusiv	72	72

Alin.(5)

	Numărul de axe și greutatea brută încărcată maximă admisă	Impozitul		Impozitul	
		(în lei / an)2017		(în lei / an)2018	
		Ax(e) motor(oare) cu sistem de suspensie	Ax(e) motor(oare) cu sistem de suspensie	Alte sisteme de suspensie pentru axele motoare	Alte sisteme de suspensie pentru axele motoare

		pneumatică sau echivalentele recunoscute	pneumatică sau echivalentele recunoscute		
I	două axe				
	1 Masa de cel puțin 12 tone, dar mai mică de 13 tone	0	133	0	142
	2 Masa de cel puțin 13 tone, dar mai mică de 14 tone	133	367	142	395
	3 Masa de cel puțin 14 tone, dar mai mică de 15 tone	367	517	395	555
	4 Masa de cel puțin 15 tone, dar mai mică de 18 tone	517	1169	555	1257
	5 Masa de cel puțin 18 tone	517	1169	555	1257
II	3 axe				
	1 Masa de cel puțin 15 tone, dar mai mică de 17 tone	133	231	142	248
	2 Masa de cel puțin 17 tone, dar mai mică de 19 tone	231	474	248	509
	3 Masa de cel puțin 19 tone, dar mai mică de 21 tone	474	615	509	661
	4 Masa de cel puțin 21 tone, dar mai mică de 23 tone	615	947	661	1019
	5 Masa de cel puțin 23 tone, dar mai mică de 25 tone	947	1472	1019	1583
	6 Masa de cel puțin 25 tone, dar mai mică de 26 tone	947	1472	1019	1583
	7 Masa de cel puțin 26 tone	947	1472	1019	1583
III	4 axe				
	1 Masa de cel puțin 23 tone, dar mai mică de 25 tone	615	623	661	670
	2 Masa de cel puțin 25 tone, dar mai mică de 27 tone	623	973	670	1046
	3 Masa de cel puțin 27 tone, dar mai mică de 29 tone	973	1545	1046	1661

4	Masa de cel puțin 29 tone, dar mai mică de 31 tone	1545	2291	1661	2464
5	Masa de cel puțin 31 tone, dar mai mică de 32 tone	1545	2291	1661	2464
6	Masa de cel puțin 32 tone	1545	2291	1661	2464

Alin. (5)

	Numărul de axe și greutatea brută încărcată maximă admisă	Impozitul (în lei / an)2017		Impozitul (în lei / an)2018	
		Ax(e) motor(oare) cu sistem de suspensie pneumatică sau echivalentele recunoscute	Ax(e) motor(oare) cu sistem de suspensie pneumatică sau echivalentele recunoscute	Alte sisteme de suspensie pentru axele motoare	Alte sisteme de suspensie pentru axele motoare
I	2+1 axa				
1	Masa de cel puțin 12 tone, dar mai mică de 14 tone	0	0	0	0
2	Masa de cel puțin 14 tone, dar mai mică de 16 tone	0	0	0	0
3	Masa de cel puțin 16 tone, dar mai mică de 18 tone	0	60	0	64
4	Masa de cel puțin 18 tone, dar mai mică de 20 tone	60	137	64	147
5	Masa de cel puțin 20 tone, dar mai mică de 22 tone	137	320	147	344
6	Masa de cel puțin 22 tone, dar mai mică de 23 tone	320	414	344	445
7	Masa de cel puțin 23 tone, dar mai mică de 25 tone	747	1310	445	803
8	Masa de cel puțin 25 tone, dar mai mică de 28 tone	747	1310	803	1408
9	Masa de cel puțin 28 tone	747	1310	803	1408
II	2 + 2 axe				
1	Masa de cel puțin 23 tone, dar mai mică de 25 tone	128	299	138	321
2	Masa de cel puțin 25 tone, dar mai mică de 26 tone	299	491	321	528

3	Masa de cel puțin 26 tone, dar mai mică de 28 tone	491	721	528	775
4	Masa de cel puțin 28 tone, dar mai mică de 29 tone	721	871	775	936
5	Masa de cel puțin 29 tone, dar mai mică de 31 tone	871	1429	936	1537
6	Masa de cel puțin 31 tone, dar mai mică de 33 tone	1429	1984	1537	2133
7	Masa de cel puțin 33 tone, dar mai mică de 36 tone	1984	3012	2133	3239
8	Masa de cel puțin 36 tone, dar mai mică de 38 tone	1984	3012	2133	3239
9	Masa de cel puțin 38 tone	1984	3012	2133	3239
III	2 + 3 axe				
1	Masa de cel puțin 36 tone, dar mai mică de 38 tone	1579	2197	1698	2363
2	Masa de cel puțin 38 tone, dar mai mică de 40 tone	2197	2986	2363	3211
3	Masa de cel puțin 40 tone	2197	2986	2363	3211
IV	3 + 2 axe				
1	Masa de cel puțin 36 tone, dar mai mică de 38 tone	1395	1937	1500	2083
2	Masa de cel puțin 38 tone, dar mai mică de 44 tone	1937	2679	2083	2881
3	Masa de cel puțin 40 tone, dar mai mică de 44 tone	2679	3963	2881	4262
4	Masa de cel puțin 44 tone	2679	3963	2881	4262
V	3 + 3 axe				
1	Masa de cel puțin 36 tone, dar mai mică de 38 tone	794	960	853	1032
2	Masa de cel puțin 38 tone, dar mai mică de 40 tone	960	1434	1032	1542
3	Masa de cel puțin 40 tone, dar mai mică de 44 tone	1434	2283	1542	2454
4	Masa de cel puțin 44 tone	1434	2283	1542	2454

Alin.(6) Remorci si semiremorci

Masa totală maximă autorizată	Impozit	
	2017- lei -	2018 - lei -
a) Până la 1 tonă inclusiv	9	9
b) Peste 1 tonă, dar nu mai mult de 3 tone	34	34
c) Peste 3 tone, dar nu mai mult de 5 tone	52	52
d) Peste 5 tone	64	64

CAPITOLUL V: TAXA PENTRU ELIBERAREA CERTIFICATELOR, AVIZELOR SI A AUTORIZATIILOR

ART.474

Taxa pentru eliberarea certificatelor de urbanism, a autorizațiilor de construire și a altor avize asemănătoare

(1) Taxa pentru eliberarea certificatului de urbanism este egală cu suma stabilită în tabelul următor:

Suprafața pentru care se obține certificatul de urbanism	Taxa (lei)
a) Până la 150 mp inclusiv	6
b) Între 151 mp și 250 mp inclusiv	7
c) Între 251 mp și 500 mp inclusiv	9
d) Între 501 mp și 750 mp inclusiv	12
e) Între 751 mp și 1.000 mp inclusiv	14
f) Peste 1.000 mp	14 + 0,050 leu/mp pentru fiecare mp care depășește 1.000 mp

(2) Taxa pentru eliberarea unei autorizații de construire pentru o clădire care urmează a fi folosită ca locuință sau anexă la locuință este egală cu 0,5% din valoarea autorizată a lucrărilor de construcții.

(3) Taxa pentru eliberarea autorizației de foraje sau excavări necesară studiilor geotehnice, ridicărilor topografice, exploatărilor de carieră, balastierelor, sondelor de gaze și petrol, precum și altor exploatări se calculează înmulțind numărul de metri pătrați de teren cu o valoare stabilită la 8 lei.

(4) Taxa pentru eliberarea autorizației necesare pentru lucrările de organizare de șantier în vederea realizării unei construcții, care nu sunt incluse în altă autorizație de construire, este egală cu 3% din valoarea autorizată a lucrărilor de organizare de șantier.

(5) Taxa pentru eliberarea autorizației de amenajare de tabere de corturi, căsuțe sau rulote ori campinguri este egală cu 2% din valoarea autorizată a lucrărilor de construcție.

(6) Taxa pentru eliberarea autorizației de construire pentru chioșcuri, tonete, cabine, spații de expunere, situate pe căile și în spațiile publice, precum și pentru amplasarea corpurilor și a panourilor de afișaj, a firmelor și reclamelor este de 8 lei pentru fiecare metru pătrat de suprafață ocupată de construcție.

(7) Taxa pentru eliberarea autorizației de construire pentru orice altă construcție decât cele prevăzute în alt alineat al prezentului articol este egală cu 1% din valoarea autorizată a lucrărilor de construcție, inclusiv instalațiile aferente.

(8) Taxa pentru eliberarea autorizației de desființare, totală sau parțială, a unei construcții este egală cu 0,1% din valoarea impozabilă a construcției, stabilită pentru determinarea impozitului pe clădiri. În cazul desființării parțiale a unei construcții, taxa pentru eliberarea autorizației se modifică astfel încât să reflecte porțiunea din construcție care urmează a fi demolată.

(9) Taxa pentru prelungirea unui certificat de urbanism sau a unei autorizații de construire este egală cu 30% din cuantumul taxei pentru eliberarea certificatului sau a autorizației inițiale.

(10) Taxa pentru eliberarea unei autorizații privind lucrările de racorduri și bransamente la rețele publice de apă, canalizare, gaze, termice, energie electrică, telefonie și televiziune prin cablu este de 13 lei pentru fiecare racord.

(11) Taxa pentru avizarea certificatului de urbanism de către comisia de urbanism și amenajarea teritoriului, de către primari se stabilește în cuantum de 15 lei.

(12) Taxa pentru eliberarea certificatului de nomenclatură stradală și adresă se stabilește în sumă de 2 lei.

(13) Pentru taxele prevăzute în prezentul articol, stabilite pe baza valorii autorizate a lucrărilor de construcție, se aplică următoarele reguli:

a) taxa datorată se stabilește pe baza valorii lucrărilor de construcție declarate de persoana care solicită avizul și se plătește înainte de emiterea avizului;

b) în termen de 15 zile de la data finalizării lucrărilor de construcție, dar nu mai târziu de 15 zile de la data la care expiră autorizația respectivă, persoana care a obținut autorizația trebuie să depună o declarație privind valoarea lucrărilor de construcție la compartimentul de specialitate al autorității administrației publice locale;

c) până în cea de-a 15-a zi inclusiv, de la data la care se depune situația finală privind valoarea lucrărilor de construcții, compartimentul de specialitate al autorității administrației publice locale are obligația de a stabili taxa datorată pe baza valorii reale a lucrărilor de construcție;

d) până în cea de-a 15-a zi inclusiv, de la data la care compartimentul de specialitate al autorității administrației publice locale a emis valoarea stabilită pentru taxă, trebuie plătită orice sumă suplimentară datorată de către persoana care a primit autorizația sau orice sumă care trebuie rambursată de autoritatea administrației publice locale.

(14) În cazul unei autorizații de construire emise pentru o persoană fizică, valoarea reală a lucrărilor de construcție nu poate fi mai mică decât valoarea impozabilă a clădirii.

ART.475

Taxa pentru eliberarea autorizațiilor pentru a desfășura o activitate economică și a altor autorizații similare

(1) Taxa pentru eliberarea unei autorizații pentru desfășurarea unei activități economice se stabilește în cuantum de 15 lei.

(1[^]1) Autorizațiile prevăzute la alin. (1) se vizează anual, până la data de 31 decembrie a anului în curs pentru anul următor. Taxa de viză reprezintă 50% din cuantumul taxei prevăzute la alin. (1).

(2) Taxa pentru eliberarea autorizațiilor sanitare de funcționare se stabilește în cuantum de 20 lei.

(3) Taxa pentru eliberarea de copii heliografice de pe planuri cadastrale sau de pe alte asemenea planuri, deținute de consiliul local, se stabilește în cuantum de 32 lei pentru fiecare mp sau fracțiune de mp.

(4) Taxele pentru eliberarea atestatului de producător, respectiv pentru eliberarea carnetului de comercializare a produselor din sectorul agricol se stabilește în cuantum de 80 lei, inclusiv,

-taxa privind eliberarea unui alt carnet de comercializare a produselor din sectorul agricol, la solicitarea producătorului, se stabilește în cuantum de 40 lei

(5) Comercianții a căror activitate se desfășoară potrivit Clasificării activităților din economia națională - CAEN, aprobată prin Hotărârea Guvernului nr. 656/1997, cu modificările ulterioare, în clasa 5530 - restaurante și 5540 - baruri, datorează bugetului local al comunei Saraiu în a cărei rază administrativ teritorială se află amplasată unitatea sau standul de comercializare, o taxă pentru eliberarea/vizarea anuală a autorizației privind desfășurarea activității de alimentație publică stabilită în sumă de 300 lei.

(6) Autorizația privind desfășurarea activității de alimentație publică, în cazul în care comerciantul îndeplinește condițiile prevăzute de lege, se emite de către primarul în a cărei rază de competență se află amplasată unitatea

6) Taxele pentru eliberarea unui acord pentru desfășurarea unei activități economice:

- pentru activități de comerț cu amanuntul pentru care mărimea exercitiului comercial nu depășește 100 mp taxa se stabilește la 200 lei

- pentru activități de comerț cu amanuntul pentru care mărimea exercitiului comercial depășește 100 mp taxa se stabilește la 300 lei

Se aproba taxa pentru aviz program funcționare în cuantum de 100 lei

CAPITOLUL VI: TAXA PENTRU FOLOSIREA MIJLOACELOR DE RECLAMA SI PUBLICITATE

ART.479

Taxa pentru afișaj în scop de reclamă și publicitate

a) în cazul unui afișaj situat în locul în care persoana derulează o activitate economică, suma este de 32 lei;

b) în cazul oricărui alt panou, afișaj sau structură de afișaj pentru reclamă și publicitate, suma este de 23 lei.

CAPITOLUL VII: IMPOZITUL PE SPECTACOLE

ART.480

Reguli speciale pentru videoteci și discoteci

(1) În cazul unei manifestări artistice sau al unei activități distractive care are loc într-o videotecă sau discotecă, impozitul pe spectacole se calculează pe baza suprafeței incintei prevăzute în prezentul articol.

(2) Impozitul pe spectacole se stabilește pentru fiecare zi de manifestare artistică sau de activitate distractivă, prin înmulțirea numărului de metri pătrați ai suprafeței incintei videotecii sau discotecii cu suma stabilită, astfel:

a) în cazul videotecilor, suma este de 2 lei;

b) în cazul discotecilor, suma este de 3 lei.

(3) Impozitul pe spectacole se ajustează prin înmulțirea sumei stabilite, potrivit alin. (2), cu coeficientul de corecție corespunzător, precizat în tabelul următor:

Rangul localității	Coeficient de corecție
IV	1,10
V	1,00

(4) Persoanele care datorează impozitul pe spectacole stabilit în conformitate cu prezentul articol au obligația de a depune o declarație la compartimentul de specialitate al autorității administrației publice locale privind spectacolele programate pe durata unei luni calendaristice. Declarația se depune până la data de 15, inclusiv, a lunii precedente celei în care sunt programate spectacolele respective.

CAPITOLUL X: ALTE TAXE LOCALE

ART. 486

Alte taxe locale

Consiliul Local Saraiu aproba taxa anuală pentru vehicule lente în cuantum de 56 lei/an, aplicabilă tuturor vehiculelor lente prevăzute la alin 2) cu excepția tractoarelor neanmatriculate pentru care se stabilește taxa anuală de 30 lei.

1. Se aproba taxa pentru înregistrarea în Registrul special al contractelor de arenda după cum urmează :
 - 3 lei/ha pentru suprafețe de teren de la 0.1 ha și peste
2. Se aproba taxa pentru desfacerea casătoriei pe cale administrativă conform legii 202/2010 de 500 lei.
3. Se aproba taxa pentru eliberarea certificatului fiscal în cuantum de 10 lei
4. Se aproba taxa pentru eliberarea extraselor din registru electoral, la cerere, pe suport electronic, CD, în cuantum de 100 lei.
5. Se aproba taxa pentru vizare contract de înstrăinare-dobândire a unui mijloc de transport în cuantum de 10 lei
6. Se aproba taxa pentru vizare fișa de imatriculare/radiere a unui mijloc de transport în cuantum de 10 lei
7. Se aproba taxa pentru eliberarea certificatului de edificare a construcției în cuantum de 9 lei
8. Se aproba taxa pentru aviz program funcționare în cuantum de 100 lei

CAPITOLUL XI: SANCTIUNI

ART.493

Sanctiuni

(1) Nerespectarea prevederilor prezentului titlu atrage răspunderea disciplinară, contravențională sau penală, potrivit dispozițiilor legale în vigoare.

(2) Constituie contravenții următoarele fapte:

a) depunerea peste termen a declarațiilor de impunere prevăzute la art. 461 alin. (2) (6) (7), alin.(10) lit.c), alin.(12) si (13), art 466 ali.(2), (5), alin.(7) lit c., alin.(9) si (10), art.471 ali(2), (4),(5) si alin. (6) lit b) si c), art.474 alin.(7) lit.c), alin.(11), art.478 alin (5) si art. 483 alin(2);

b) nedepunerea declarațiilor de impunere prevăzute la art. 461 alin. (2) (6) și (7), art. 466 alin. (6) și (7), alin. (10) lit c), alin 12 si 13, art 466 alin 2,5 si alin.7 lit. c) , alin.9 si 10, art.471 alin.2,4,5 si alin.6 lit. b) si c), art.474 alin.7 lit.c), alin.11, art.478 alin.5 si art 483 alin.2;

(3) Contravenția prevăzută la alin. (2) lit. a) se sancționează cu amendă de la 150 lei, iar cele de la alin. (2) lit. b) cu amendă de la 500 lei (*actualizat conform HG 1309/2012*).

(6) În cazul persoanelor juridice, limitele minime și maxime ale amenzilor prevăzute la alin. (3) și (4) se majorează cu 300% , respectiv:

- contravenția prevăzută la alin. (2) lit. a) se sancționează cu amendă de 600 lei, iar cele de la lit. b) cu amendă de 1500 lei; (*actualizat conform HG 1309/2012*).

(7) Limitele amenzilor prevăzute la alin. (3) și (4) se actualizează prin hotărâre a Guvernului.

(8) Contravențiilor prevăzute în prezentul capitol li se aplică dispozițiile Ordonanței Guvernului nr. 2/2001 privind regimul juridic al contravențiilor, aprobată cu modificări și completări prin Legea nr. 180/2002, cu modificările și completările ulterioare, inclusiv posibilitatea achitării, pe loc sau în termen de cel mult 48 de ore de la data încheierii procesului –verbal ori, după caz, de la data comunicării acestuia, a jumătate din minimul amenzii.

Președinte ședință,
Iancu Emilia

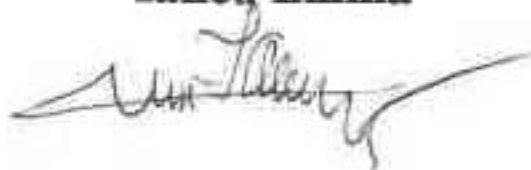

Contrasemnează:
SECRETAR,
Dragu Peana Crina





ROMÂNIA
JUDEȚUL CONSTANȚA

COMUNA SARAIU
CONSILIUL LOCAL SARAIU



Str. Tulcei nr.29, localitatea Saraiu, județul Constanța
Tel./fax 0241 873355
Cod Unic de Înregistrare 5874273
www.primaria-saraiu.ro
e-mail primariasaraiu@yahoo.com

HOTĂRÂREA nr. 9 din 26.01.2018

Privind modificarea Hotărârii consiliului local nr. 34/28.07.2017 privind înființarea Serviciului Voluntar pentru Situații de Urgență din comuna Saraiu, județul Constanța

Având în vedere referatul viceprimarului, referitor la modificarea H.C.L. nr. 34/28.07.2017 privind înființarea Serviciului Voluntar pentru Situații de Urgență din comuna Saraiu, județul Constanța.

Văzând Criteriul de Performanță privind structura organizatorică și dotarea Serviciilor Voluntare pentru Situații de Urgență emis de Ministerul Administrației și Internelor prin Ordinul nr. 718/30.06.2005, modificat și completat cu Ordinul nr.195/20.04.2007.

În baza art. 13 lit. d, art.31 alin.3, a art.32 precum și a art.33 din Legea nr. 307/2006 privind apărarea împotriva incendiilor

În baza art. 10 lit. b din Legea nr. 481/2004 privind Protecția Civilă modificată și completată cu Legea Nr. 212 din 24 mai 2006

Potrivit prevederilor Legii nr. 215/2001 privind administrația publică locală, cu completările și modificările ulterioare, Consiliul Local al comunei Saraiu:

HOTĂRĂȘTE

Art. I Se modifică și se completează Organigrama cu numărul de personal al Serviciului Voluntar pentru Situații de Urgență din comuna Saraiu, județul Constanța precum și regulamentul de organizare și funcționare a Serviciului Voluntar pentru Situații de Urgență Categoria a I-a prevăzut în Anexa 2 a HCL nr. 34/28.07.2017, astfel

Art.1. Se înlocuiește numitul Berdilă Florin, component al echipei de evacuare din Organigrama precum și din regulamentul de organizare și funcționare a Serviciului Voluntar pentru situații de urgență, cu menținerea că în locul acestuia se va trece numitul Drenea Cornel, întrucât acesta este plecat din țară pe o perioadă nedeterminată.

Art. II La punctual B – Personalul voluntar, punctual II – Echipe specializate pe tipuri de riscuri, se introduce punctual 5 și anume Echipa de deblocare –salvare, formată din: Moisii Florin – medic, Brăteanu Geta – asistent medical și Alexandru Dumitru . medic veterinar.

Art.2. Cu ducerea la îndeplinire a prezentei hotărâri se încredințează d-na Irimia Dorinela, primarul comunei Saraiu,

PREȘEDINTE DE ȘEDINȚĂ

IANCU EMILIA

Contrasemnează:

SECRETAR

DRAGU ILEANA CRINA